中華民國三十五年四月十七日（星期三） ZINCHAGI RHBAO 夏曆丙戌年三月十六日（三月二十日報刊）（第一版）

晉察冀日報

民國廿六年十二月十一日創刊 社址：晉察冀邊區張家口市

（第二〇八〇期）

電話 社長室 編輯部 經理部

今日出版一大張 每份售價邊幣廿元

國內外大事

毛主席撰文哀悼被難烈士。

中共中央分電各遇難者家屬慰唁。

晉察冀邊區暨張市各界代表昨日假人民劇院集會，公祭「四八」被難烈士，到會一千餘人，聶司令員主祭，儀式極爲嚴肅隆重。

東北各地繼續進行民主選舉，人民一致頌揚共產黨。

懷來大橋及懷來康莊段路基，經平綏路局工程隊二百餘工友六十二天的努力，刻已修復通車。康莊昨舉行通車慶祝大會。

渤海平原五十萬農民展開反奸訴苦運動。捲入這一運動的有一千餘個村莊。

國民黨仍積極準備內戰。在遼寧等地强徵學生入伍。

本報廣告科啓事

近因各方寄來尋人稿件甚多、但均未附寄刊費。查本報刊例，規定「一律先收刊費。」茲後凡來稿未附有刊費者，一律無効，恕不一一函覆。尚希各界諒鑒。

再者：各方函寄廣告稿件，往往信封上寫交「編輯部」，以致輾轉送到本科時，已延悞三二日不克登載。尤其有時間性之廣告，更應注意。嗣後凡屬廣告稿件，請逕送廣告科，幸勿自悞，是荷。

通知

一九四六年四月九日 於晉察冀軍區司令部

本部於四月十日起司令部政治部原用之搖停電話機撤消，改爲專用自動電話，凡用電話局之自動電話要本部時，請撥以下號碼即可要到本部交換台

4101 4102 4103 4104 4105 4106 4107 4108 4109 4100

晉察冀軍區司令部

毛主席撰文 向「四八」被難烈士致哀

【新華社延安十六日電】中共中央主席毛澤東同志頃以「向「四八」被難烈士致哀」爲題，撰文悼念王、秦、葉、鄧、黃諸位遇難烈士，原文如下：

親愛的戰友們不朽的英雄們的：

數十年間，你們爲人民事業做了轟轟烈烈的工作，今天你們爲人民事業而死，雖死猶榮。

你們的死是一個號召，它將加深中國人民對於中國共產黨的認識，它將加强中國人民堅持和平民主團結事業的決心。

你們的死是一個號召，它號召全黨黨員和全國人民團結起來，爲和平民主團結的新中國而奮鬬到底。

全黨黨員和全國人民，將繼承你們的遺志，繼續奮鬬，直到勝利決不懈怠，決不退縮。

四月十三日

邊區暨張市各界代表集會 公祭『四八』被難諸烈士

【本報訊】十六日，晉察冀邊區暨張市各界代表千餘人，假人民劇院集會公祭「四八」殉難諸烈士。這一天，大地昏暗，狂風怒號，飛洒着雨點。十二時左右，穿着各種服裝的人們，纏着黑紗，綴着白花，懷着異常沉痛的心情，潮水似的湧進靈堂，靈堂正中央，高懸着王若飛、秦邦憲、鄧發、葉挺四同志的遺像，栩栩如生，遺像下面，是各界贈送的花圈，四周則佈滿着輓聯。正中是中共晉察冀中央局的輓聯：「生爲人民，死爲人民，鞠躬盡瘁，千秋無愧。」「你們奮鬬，我們奮鬬，堅持決議，百折不撓。」

十二時四十分，公祭開始。全場肅立，奏哀樂，主祭聶司令員，陪祭宋主任，成議長，馬輝之同志，劉秀峯同志，緩步的走上台去，向死難烈士獻酒獻花，緊接着讀祭文，千百個人低垂着頭，默默無語。

聶司令員對着數十年來同生死共患難的戰友之死，悲痛至極，當他講話時，淚水不可抑止地向下掉。這正是他在悼葉挺將軍的一副哀輓中所說的「我哭故人永訣，普天涕淚失英雄」了。聶司令員敘述着當他于九日獲得這一不幸噩耗之時，他還是總不相信的，等到後來事實證明已經無可置疑的時候，他的悲痛簡直是難以抑制的。他說：「王若飛、秦邦憲、鄧發、葉挺等同志的死難，不僅中國共產黨內損失了優秀的領導者，而且也是中國人民的巨大損失」。他號召着大家學習王若飛同志等的頑强鬬爭精神，最後他說：「我很願與全黨同志，全體人民，一致努力，來完成他們未竟的事業」。

宋主任和于副議長在講話中一致指出死難諸先烈，生前在爲中國人民爭取和平民主事業上所作的極大貢獻，並說這次的損失簡直是無可補償的，宋主任說：「祇有繼承先烈們的奮鬬精神，喚醒人民，繼續努力，來完成他們未竟的遺志，完成民族民主革命，才是紀念先烈的最好辦法」。于副議長則以「讓諸先生不死的精神，永遠活在我們晉察冀人民的心中吧」一語，來結束了他的講話。

邊區總工會主任馬輝之同志，中共市委代表劉秀峯同志，市參議員李靖南先生，工人代表劉金成等，在大會上也都講了話。馬輝之同志嚴厲的斥責了法西斯反動派的無恥，一手與中國人民代表簽訂了協定，而另一隻手又要來撕毀這些協定。他指出王若飛同志等，正是爲着克服上述前進途中的障碍和逆流，爲中國人民奔走而不幸犧牲的。劉秀峯同志首先報告了王若飛同志等，許多值得人們學習的優良品質，繼而又很憤激的說：「我們黨和老百姓的損失實在是太大了。我們要把滿哀痛變成一把怒火，爲實現先烈遺志，爲爭取政協等各種決議全部實現而奮鬬。」人們聽了劉秀峯同志這悲壯的誓詞，抬頭看了看靈堂上掛着的一幅橫額「繼承王若飛等先烈未竟事業，爲堅持政協決議，停戰協定，整軍方案百分之百的實現而奮鬬」，人們的心是由悲痛而變得更堅强了。工人劉金成，訴述着他過去在國民黨反動派統治下如何的受壓迫歧視，而在共產黨領導下又怎樣的得到自由解放。他痛悼工人階級失去了優秀的領導者。

最後一個講話的是詩人蕭三，他用極大的悲痛，同時又用極大的憤怒說：「要不是那些反動的，出爾反爾，混蛋流氓，要不是這些東西，我們的同志也就用不着冒這樣惡劣的氣候飛延安來商量問題，也就不會有這種不幸的事件發生。」他在王若飛同志等的英靈面前宣誓說：「我們一定要更加努力，要團結得更緊，來廢除獨裁專制，來澈底乾脆和堅決消滅法西斯反動派。」

大會通過了致中共中央，死難烈士家屬及美軍觀察組等唁電，（電文附後）已二時二十分。在哀樂聲中宣告散會。

中共中央委員會並轉重慶中共代表團諸先生禮鑒：

驚聞王若飛、秦邦憲、鄧發、葉挺諸先生於四月八日不幸遇難，我界無不同聲悲慟，念王秦鄧葉諸先生爲我國人民解放事業，爲實現和平民主的新中國而奔走呼號，鞠躬盡瘁，勳功偉業，萬方欽仰，今遭不幸，實我全國同胞之莫大損失。此間各界爲悼念死難諸先生，爰於本月十六日舉行公祭，我們向死難諸先生沈痛宣誓：我們必定團結一致，在中國共產黨領導下，爲堅持澈底實現政協、停戰、整軍三大協定，爲粉碎法西斯派內戰獨裁陰謀而奮鬬到底，以爭取鬬爭的勝利，以慰死難諸先生的英靈，僅此電達，並向中共中央委員會暨中共代表團諸先生致以深切的慰問與悼唁之忱。

王若飛、秦邦憲、鄧發、葉挺諸同志，及黃齊生先生等家屬禮鑒：

驚聞若飛同志等殉難噩耗，不勝悲慟！若飛同志等領導革命，二十年如一日，奮鬬在嚴重的白色恐怖裏，大軍的圍剿裡，永遠堅强不屈，二萬五千里的長征不能折磨他們，幾千日的牢獄生活不能壓倒他們。爲了中華民族的獨立自由幸福，竭智盡力，始終不懈。抗戰八年，勤勞尤著，當此民族慶獲解放，反動派跳樑更劇，國內和平阻碍尚多；民主建設，困難重重，全國人民，正期待他們披荊斬棘，舖平康莊大道，孰料竟遭此慘遇！呵！黃河流水嗚咽，訴不盡這無涯的哀痛。我們誓要更加奮勉，繼續若飛同志們的未竟之志，戰鬬到底，敬此電唁，尚希節哀。

延安美軍觀察組培照輝上校禮鑒：驚悉蘭其上尉，瓦伊斯上士，邁歐及馭爾丁等四位駕駛員於本月八日由重慶飛延安途中，不幸遇難。晉察冀邊區及張家口市人民對他們爲中美友誼與中國民主事業而犧牲，謹致深切的哀悼。並煩轉致被難諸君家屬慰問之忱。順頌勳祺。

中共晉察冀中央局祭文

中華民國三十五年四月十六日，中國共產黨晉察冀中央局特派聶榮臻同志代表晉察冀全體黨員，謹以酒菓鮮花，致祭於我黨中央委員王若飛、秦邦憲、中央職工委員會書記鄧發，新四軍軍長葉挺等殉難諸同志之靈前：

殉難同志們：你們爲黨和人民的事業盡瘁終身，你們生前的艱苦奮鬬，奔走呼號，在監獄，在戰場，在議會，在一切鬬爭的場合，久經考驗，堅定不移，立下了千古不磨輝煌的功績和全黨全民的光榮模範。你們的死，使中華民族失去了偉大的愛國者，使中國人民的解放事業，失去了偉大的先驅戰士，使我黨失去了優秀的棟樑，還沉重的損失，永遠不能補償給予我們全黨後死的同志以無窮的悲痛！

殉難的同志們：你們爲和平民主事業而死，爲堅持政協，停戰，整軍三大協定而死，爲保衛人民利益，反對內戰與獨裁而死，你們的死極其光榮又極其不幸，因爲黨與人民，還極迫切需要你們在擔負重大的歷史關頭做更多更重要的工作！但是你們的死，更加强了我們鬬爭的決心與努力，我們將更加與各黨各派與無黨無派的一切民主人士親密團結，去戰勝法西斯派企圖破壞三大協定與實行內戰獨裁的一切陰謀，誓必堅持貫澈政協全部決議與停戰協定整軍方案的百分之百的實現，用不屈不撓的鬬爭和取得和平民主事業的偉大勝利來紀念你們，安慰你們的英靈於永遠。

殉難的同志們，你們安息吧！在毛澤東同志的領導下，我們一定要澈底實現一個和平民主的新中國，黨和人民的事業必將戰勝一切，永遠前進，你們未竟的事業和未完的志願，一定要實現於新的光明的中國土地上，與你們的英名長在，與人民長在！安息吧，你們永遠的安息吧！

中共晉察冀中央局電唁

毛主席、中央委員會全體同志：並轉重慶中共代表團各同志：

痛悉若飛、博古、鄧發、葉挺諸同志不幸殉難，黨與人民的事業失去了堅强的骨幹，當前爲鞏固和平實現民主的嚴重鬬爭失去了前驅的鬬士，此間同志萬分悲悼，你們的傷慟，更可想見，但望稍抑哀思，爲民珍重，我們願與廣大人民團結在黨的正確方針下，爲堅持實現停戰、政協、整軍三大協定而繼續奮鬬，誓達目的以慰死者，對死者家屬，尤望多方勸慰，節哀撫孤，以繼遺志。臨電不勝淒楚！

中共晉察冀中央局 四月十五日

晉察冀軍區司令部 政治部 唁電

延安毛主席朱總司令並轉黨中央委員會：

王若飛、秦邦憲、鄧發、葉挺等同志殉難哀耗傳來，我軍區全體指戰員，全體黨員悲痛莫名。茲特馳電致唁，並請中央向諸殉難同志的家屬，轉致我們沉痛的慰問。

王、秦、鄧、葉等同志是爲中國人民的和平民主事業而死的。他們的死重如泰山，他們的死是我黨及中國人民無可彌補的損失，我們對諸殉難同志悲悼之餘，一定要繼承他們的未竟事業，堅決執行黨中央的政治路線，本部謹代表我軍區全體指戰員，誓同全國人民一起，爲鞏固國內和平，實行民主改革而奮鬬到底！我們一定要堅持停戰，政協，整軍三大協定百分之百的實現，以慰諸殉難同志的英靈，以誌永恆的紀念。

晉察冀軍區司令部 政治部 四月十五日

中共中央分電 慰唁死難者家屬

【新華社延安十五日電】中國共產黨中央委員會，於昨日分別電慰飛機失事遇難者之王、秦、葉、鄧、黃等及美駕駛員家屬，茲錄各電如次：

重慶中共代表團並轉重慶全體同志：重慶王若飛同志家屬，黃齊生先生男孫家屬，香港秦邦憲同志家屬，鄧發同志家屬，廣東葉挺同志夫婦家屬，高瓊女士家屬，蒼溪李少華同志家屬，萬源趙登俊同志家屬，王若飛、秦邦憲、葉挺、鄧發等同志與黃齊生先生等的遇難，是我黨與全國人民在中國革命事業中的極大損失，全黨同志聞此哀耗，悲痛萬分，決心加緊自己的工作，補償這個損失。現在中國和平民主事業，正處嚴重關頭，望重慶全體同志與各死難同志家屬勉節哀思，繼續努力，以實現死難同志的遺志。

中國共產黨中央委員會。四月十四日。

中共晉察冀中央局請轉曲陽魏萬吉同志家屬：

魏萬吉同志，是一個英勇的八路軍戰士和忠實負責的共產黨員，不幸於四月八日在山西興縣黑茶山遇難，謹致哀悼之忱。

中國共產黨中央委員會。四月十四日。

上海美軍總部麥克魯將軍並請轉蘭奇上尉，瓦伊斯上士，邁歐上士，馬爾丁上士家屬：

對於四月八日，因載中共代表由重慶至延安而在山西興縣黑茶山遇難的四位駕駛員，謹致哀悼之忱。

中國共產黨中央委員會。四月十四日。

聶司令員唁電

毛澤東同志暨中央全體同志並轉渝中共代表團鑒：

若飛、博古、鄧發、葉挺諸同志之喪，實屬空前之大不幸，聞耗不勝悽愴！黨與人民失去了我們的政治家與名將，但信全黨同志與全國人民遭此變故，必益堅鬬志，更將團結一致，奮鬬到底。遙隔雲山，恨不能撫棺一慟，迎靈之日，望代致祭，請轉慰培芝、慧清、月霞、善撫毛毛、揚子、小俠。並望對葉挺同志子女多加存恤，期其早成，以繼父志。臨電神傷，不盡一一。

聶榮臻 四月十五日

驚聞噩耗舉國同哀

延安市鄉一片哀音

【新華社延安十五日電】延安千萬人同聲哀悼王、秦、鄧、葉、黃諸位的遇難，新市場十字街口黑板報，以顯著的大字登出王若飛、秦邦憲、葉挺、鄧發諸同志及黃齊生老先生等遇難的噩耗，全市下半旗誌哀。各機關團體公務人員，都掛黑紗，哀念遇難者。工人、商人、學生、士兵、婦女、老人、兒童一個個的到黑板報前佇立良久，然後懷着沉痛的心情走。賀汝前，一個葭縣泥水工人，他悲痛地說：『窮人聽到這個消息更加難過』。他旁邊站着的楊濟川，新市鄉的流動工人，此時他兩個圍着記者仔細詢問這件事，都十分惋惜地說：「這些爲窮人謀幸福的人，實在死的太可惜了。」警一旅通訊員姜慶重站在人叢中，他說：『他們都是反法西斯的英勇戰士，前幾天他們不是還在重慶爲民主鬬爭嗎？我們哀悼他們，就要繼續撲滅法西斯壞種。」中警團供給處主任郭海榮從馬上下來，擠進人叢中去看黑板報，他說：「葉軍長在獄裡堅苦奮鬬五年多，出獄後才要回延安老家看毛主席，誰知在半路上就遇難了。唉……」他悲痛得說不下去。這時一個賣燒餅的老漢走過來，很吃驚的問：「遇難——人死沒有？」他不認識字，也不懂得遇難的意思，還懷着一線希望，希望他們還活在人間。但當他知道他的希望已經變成失望的時候，他不禁發呆了。連連呼叫：『呀，我的天！』眼淚漱漱地掉下來了。廣興隆的經理劉廣德，從懷裡取出手帕，擦了擦眼淚說：『這些國家民族的大功臣，辛苦的爲全國人民的和平民主事業奔波，直到犧牲生命。延安各界應該開追悼大會，紀念他們。』被服局的女工吳玲和一位安塞保小的女學生蔡麗英，拿出筆記本，要記者給她倆抄寫這段不平常的消息。蔡麗英準備 信給保小學生，她哀痛地說：『我們好像失掉了父親一樣。』

【新華社延安十六日電】延安各界正等待王秦葉鄧黃諸位遺體運達治喪委員會 正積極進行各種籌備工作。過去兩日，延市半懸國旗，人們皆生活在極度沉痛裡。各機關、團體及市民正趕製輓聯和花圈，準備敬獻於這幾位爲人民解放事業而犧牲的偉大戰士靈前。前日清早。各機關部隊學校千餘人自動奔赴靈塲，修築陵墓及祭壇。十二日下午，當市府購棺木時，不少的老人紛紛告知市府，將自己的壽木讓給死難同志，以表示對革命先烈的崇敬。 顧宗仁老先生最先表示願把自己的上寸厚的壽板讓出來。 北門外七十多歲的吳老太太聽到飛機失事的噩耗，非常悲痛，她說：「天爺瞎了眼，好人死的這麼慘，他們遇了這麼大的難，他們應該睡個好棺木，把我的讓給他們，我也是心安的。」市場天泰店老掌櫃解玉泰不但願意把自己的柏木壽棺讓出來，還和市政府的同志約好了搬的時間，親自領上夥計，把棺木從家裡搬出門外等着。東區八十多歲的屈振甲老先生，十三號清早打發兒子到市政府來問「棺木找得了沒有，我爹說他的壽木也願讓出來。」還有吳宗德、康樹德等家都願讓出棺木來。各同志爲照顧他們老人的高年，而婉言謝絕了。截至十三日下午，十五株精裝的壽木已搬集到南區運合棧大院。

昨日南區運合棧清早就有十二位木匠在緊張而細心的修理棺木，特別是在市場後溝開個小木舖的習煥章，他是延市最精細的老本匠，今年快七十歲了，聽到是給飛機失事死難同志修整棺木，便把自己的活停下，把兩個徒弟都帶來幫忙，又推薦了幾個匠師，白天一刻也沒有停歇，一直作至晚上月亮很高了才停工。在修棺的地方自早至晚都圍有很多群衆，關心的注視着，有的還自動帮助木匠磨擦黃蠟灌過的地方。幾個抱孩子的女人看到這些棺木，都悲憤地說：「唉，死了這麼多，還都是國民黨不實行民主的過」。

東北、察省、太行 分別籌備追悼大會

【新華社東北十五日電】此間黨政軍全體同志及各界人士，驚聞王、秦、葉、鄧諸同志因飛機失事遇難噩耗，均極哀痛。中共東北中央局，民主聯軍總司令部及總政治部，特聯合通告所屬機關部隊團體，自本月十六日起下半旗三天，停止娛樂一星期，以示哀悼。各界正籌備舉行追悼大會哀悼。

【新華社晉察冀總分社十六日訊】察哈爾訊：王若飛等十七位烈士乘機飛延，不幸失事殉難，噩耗傳來，察省各界悲慟莫名。特于十五日由中共察哈爾省委書記劉道生同志，省府主席張蘇同志發起召集各界代表籌備隆重追悼大會。議決由張蘇、李天煥、宋致和、魏靜章、白文治、劉元士、丁原、李舜琴、李君彥等九人組織籌委會。張蘇李天煥分任正副主任。宋致和任秘書長。並決定自即日起至二十一號止停止文化娛樂一星期，從十九號至二十一號，各商民機關懸半旗三日。機關幹部蓋披紗掛孝，以誌哀悼。自十九號起設靈堂，由各機關幹部群衆弔唁三日。二十一號召開全市追悼大會，並舉行公祭。

【新華社太行十五日電】太行區黨委、太行軍區司令部、政治部及太行職工總會，十三日聯合通知各分區、各縣黨委、軍隊及民衆團體，定期隆重追悼王若飛、秦邦憲、葉挺、鄧發等遇難同志。通知中指出：「區黨委、軍區、各地委、分區、總職工會以及各縣，均成立追悼會籌委會，定期舉行隆重追悼，應在全黨，全軍，全體人民中間，廣大宣傳王、秦、葉、鄧等同志獻身中國革命事業英勇奮鬬事蹟的偉大精神，鼓勵全黨、全軍、全體人民，爲完成諸先烈的未竟遺志而奮鬬到底」。現區黨委及行署級的籌備會已分別成立，正積極籌辦追悼事宜。

重慶各方紛致弔唁

【新華社渝十五日電】王若飛等同志遇難消息發佈後，各方弔唁函電，雪片飛來。國府于院長右任、王部長世杰及加拿大駐華大使歐氏等，紛紛致函或親赴中共代表團弔唁。

國民黨收復區農民生活

國民黨收復區的農民，忍受八年苦難，盼望抗戰勝利給自己帶來幸福。抗戰勝利了，國民黨當局口頭上也宣佈了『豁免田賦一年』，但是他們獲得的却是新的災難。

徐州西北鄉人民向上海大公報投書說：『收復區的田賦不是豁免一年嗎？然而我們徐州自從豁免田賦令發出後，不止徵收兩三次了』。『我們所知道的是出麥，徵秋、加徵、借支等名目』。

由於國民黨部署內戰，軍費浩大，據商務日報稱：國民黨本年度預算中，軍費實佔百分之七十以上。所以瘋情地搜刮農民。據新華日報稱：官方宣佈，湖北十三縣三十四年度（去年十月至今年九月）配購軍糧四十五萬餘大包，每包二百市斤）另有敵俘十六萬人之俘糧，也按軍糧價格向人民配購。『每縣負担三萬餘包軍糧，官價低於市價三倍以上，價款由各縣墊墊』。運解費用及虧耗損失，均由人民負担。湖北嘉魚縣本非產米區域，過去遭敵偽滅度蹂躪六畜無存，屋舍爲墟，然該縣配購軍糧仍達一萬〇三百大包。平均每人須出糧十五斤强。其他縣份更可想見。

安徽荒地達百分之三十，人力、肥料缺乏，生產量減低至百分之四十左右（上海大公報），仍配購軍糧三百萬石，經農民代表赴京叩頭請願，結果減至二百萬石。以廣德爲例，每人負担三斗多，且須運至三百里外之蕪湖驗收。縣府派人挨戶搜查，全縣稻穀萬餘石，被徵一空。大部農民，只得掘蕨葛充飢。（新華日報）

經歷水旱蝗湯及敵偽災禍的河南農民，天津大公報稱：豫北二十餘縣三四個月以來，供應軍費四萬萬六千萬元以上。

農民遭受貪官污吏之層層剝削，更可見諸下列事實：安徽配購軍糧官價每石四千五百元，省府只給三千七百元。（新民報）縣府又再減低，而市價則已漲至萬元以上。農民且須遠道送米到集中地，如宿松、望江等地，須送至五百里之安慶交穀。在去年嚴冬裡，送米農民沿途倒斃者數十人。至交米站尚須日夜等候。收米用大秤，農民又須貼補。該報說過「不是送米而是送命」。

國民黨官吏保甲對農民的剝削壓搾是花樣百出，無奇不有的。農民對之畏如猛虎說：「保甲長到門，不是要錢就是要人。」他們要錢要人要米麵柴菜牛羊豬雞，有時還要女人，沒有酒來就拖走牀被。（新民報）再無力繳納即行拘捕幽禁。（上海大公報）

農民遭受官吏保甲的壓搾是哭訴無門的。江蘇儀徵鄉民因不堪保長鄉長縣長之虐待，具狀省府焚香喊寃，迄無回文，而縣長却在一次公開的大會稱：「不怕你告的狀子堆起來有人高，休想動我分毫」。（上海大公報）

收復區的所謂甲長保長鄉長縣長……都是過去的大小漢奸，今日搖身變形成爲國民黨的新貴，騎凌人民之上，吮吸脂膏，人民對之恨入骨髓。浙江德清、吳興、崇德等十餘縣鄉民，請求當局懲辦此等奸偽，終無下文。崇德縣馬鳴鄉農民更因此慘遭警察槍擊，傷數人，被捕十餘人，×縣國民黨縣黨部還威嚇鄉民說：「如果再有此種事件發生，要用機槍掃射」。據說浙江黨政當局也極爲震動，擬嚴辦肇事農民。（大公報）當局爲何如此厚於漢奸而薄於農民！

收復區農民在國民黨獨裁專政的暴政下，生活不能維持。號稱「湖廣熟天下足」的湖南，據二月十五日上海大公報稱「湘東湘北人民以樹皮草根爲食者，已成普遍現象」。行政院救濟總署駐華盛頓辦事處長鄭寶南，巡視長沙衡陽等地後，也說：「飢民以泥草充飢，因營養不良死者數百人。」大公報記者陳凡報導廣東農村情況時說：「我的村莊在各村中還算比較富有，但面對寒冬破棉衣也沒有的至少佔百分之五十以上，我家附近三個村莊，一個給拆去三分之一，一個只剩一座房子，一個拆去幾乎三分之一。」「產米著名的江西，現在糧價反貴於京滬，以致六旬老婦尚以樹根充飢。」上海新民報：「衣不蔽體，食不果腹，嚼食草根泥土，致使百病叢生。」江西省瘟疫疾病大流行，全省却沒一所較具規模的醫院。」（新華日報）「浙江則鼠疫和慢性疾病流行幾乎蔓延半個浙江，甚至波及閩贛。」（商務日報）湖南十分之七的人數均有疾病，死亡率達全人數十分之一。

閉目凝思，收復區的農村是一幅多麼淒慘的圖景。而國民黨內法西斯派今天還力圖保持專制獨裁，堅持內戰，繼續壓搾人民到底，我們要大聲喊出「救救中國的農民」。【新華社延安十五日電】

誠意恢復交通的範例

經過六十二天艱苦努力 張家口首次列車抵康莊

康莊昨舉行通車慶祝大會

【新華社晉察冀總分社十五日訊】張家口開往康莊的第一列車，本日下午三時到達康莊車站，康莊群衆千餘到站熱烈歡迎。平綏路局與康莊軍政民聯合舉行通車勝利大會。首由平綏鐵路局張莘宇局長致開會詞：「自停戰協定後，我方即積極準備恢復此段交通，二月十三日起正式動工，此段工程是在我缺乏許多器材的困難條件下完成的，是在路局工程隊二百餘工友不分晝夜不避風雪經過六十二日的努力，現已正式通車。此次修復正線十一公里餘，側線五公里多，人工器材共費邊幣九千餘萬元。」繼由邊區交通局張沖局長講話。張局長着重指出三點：即一、我們的政府是有誠意來恢復交通的，決不像那些反動派們，嘴裏嚷嚷恢復交通，另外又大修堡壘危害交通；二、些人肯定我們不能修復懷來大橋，今天諸位可以作證人，今天我們的火車過來了，這不僅說明我們有誠意恢復交通而且有能力恢復交通。三、從今天通車的事情完全可以說明平綏鐵路局是爲人民服務的。現在每天由青龍橋到懷來的就有二千五百人，如不坐火車，至少每人平均要花五百元，二百五十元，總共要化六十萬到一百萬，現在火車通了，老百姓可省下一大筆錢。康莊一帶的工商業，將要隨着繁榮起來。張局長的話把老百姓都說笑了。後有邊委會委員王承周講話，他要求大家努力爭取平綏全綫通車營運。最後平綏路局白處長及當地軍政代表等均着重指出：我們要保護鐵路，提高警惕性，嚴防反動派破壞我們老百姓的鐵路。（曾白）

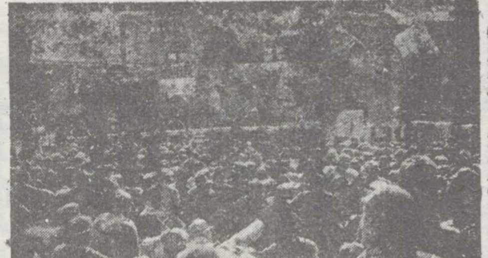

康莊開大會慶祝張康段通車 石少華攝

懷來大橋落成舉行剪綵禮 石少華攝

赤承間匪患肅清

五百里公路暢行無阻

【新華社冀熱遼分社十四日訊】承德電：（遲到）熱河軍區警備團，現已將承德赤峰間的匪患肅清，五百里赤承公路已暢通無阻。赤承公路，縱貫承德赤峰間的毛金壩、梁營達、松樹嶺、草帽梁百數十里山地，在已往國民黨統治時期即爲著名匪區。偽滿時雖經常駐兩千左右警察武裝，匪患仍時起時伏，未能肅清。毛金壩至旺業甸以北，到內蒙王府周圍，紅槍會等會門組織亦相當普遍。日本投降後，潰散偽軍相率入夥，匪氛益熾，行人商賈無法通行，平民即在臉[illegible]年間，亦不得不被迫冒風雪上山放哨自衛。去年十二月，承德剿匪部隊，俘獲匪首岳子明後，本擬即打通赤承公路，但當時內戰陰影籠罩熱河，剿匪支隊又回承德維持治安。土匪再行猖獗，今年一月熱河軍區警衛團又北上剿匪。在政治爭取配合機敏的軍事行動方針下，僅經過三次戰鬥，以犧牲戰士二人，傷幹部戰士各一人的代價，殲匪十二股，土[illegible]繳獲步槍[illegible]短槍三十餘支，恢復赤（峰）、圍（場）、建（平）三角地區的七個區政府及喀喇沁右旗政府。現警備團與喀喇沁右旗政府幹部合組兩個小組，分頭調查人民過去受壓迫情況，及租佃關係，發動清算減租運動。群衆鬥爭正沿赤承公路逐漸展開。

【又訊】赤承公路匪患肅清後，省府實業處即組織三十餘人之工程隊，開始修理被破壞及去年大水沖壞之公路。運輸公司並撥出兩輛油炭兩用大卡車，赤承間售票運客及載貨，月半即開始通車。此後每五日來往一次，並將按需要逐漸增加班次。

冀中交通局成立

商代大會將召開

丁適存任交通局長

【新華社晉察冀總分社四日訊】冀中電：爲建設與統一管理冀中交通事業，冀中交通管理局已正式成立，掌管公路、郵政、電訊、鐵路、航運等項工作。並委任冀中工商局副局長丁適存爲交通管理局局長。

【又訊】冀中各城鎮爲謀商業更加繁榮，冀中商業聯合會籌備委員會已正式成立，並定於最近在河間召開第一次代表大會，成立冀中商業聯合總會。

綏蒙政府發出生產指示

擴大耕地十五萬畝 猛力發展牧畜業

【新華社晉察冀總分社十四日訊】綏蒙政府再次發出指示，分農業、牧畜、工礦業三項。號召於今年大生產運動中，在農業上，號召於大耕地面積，以每一全勞動力多種地一畝，並使去年秋翻地完全種上，則可於大耕地面積十五萬畝，增產糧四萬五千石。其次，發動群衆施肥，精耕細作，選種，並多種早熟及小日月莊稼，做到每畝增產糧二升，全戶即增產糧十五萬六千石。興修水利，重建涼城、豐鎮、集寧等地水渠。爲達此目的，除放農貸五千萬元，解決一部份耕牛和籽外，並發動群衆開野草，實行變工，在生產中改造二流子。牧畜業爲綏蒙大宗，蒙民主業，但同時也提倡漢人發展牧畜：爲此一、禁殺母畜，提倡飼養母畜，二、改良畜種，民間與各級建設科均須注意。三、提倡修草圈子，保護牧場，秋後割野草儲存，以備冬雪飼養牲口；提倡少養不事生產牲口；四、獎勵家戶防疫，組織獸醫合作，使土方與科學防疫結合，開辦「畜疫流動防疫治療所」；五、各地組織定期牲畜大會。發展工礦業和運輸業，各城鎮休業之工礦業如皮革毛線廠等應使之復業，擴大開採煤炭，整理湖鹽湖鹼公私投資合作，在發展工礦業中應改善工人生活，調節勞資關係。在部隊機關生產中，貫澈農業手工業爲主的方針，實行首長負責，親自動手，公私兼顧，先公後私，獎勵分紅，建立公私革命家務，政府並號召公家生產帶頭參加群衆。（陳之白）

興和開擴幹會

檢討羣衆工作

【新華社晉察冀總分社十四日訊】察哈爾訊：興和縣政府及群衆團體於上月二十一日召開擴大幹部會議，檢討最近一個時期的群衆工作。在檢討中，大家一致認爲雖有部分成績，但仍有以下缺點：（一）部份幹部存在着官僚主義的作風，不能深入下層，調查研究，幫助村幹部開展工作，只是向村幹部要成績，（二）不能大膽放手，不相信群衆力量。（三）新老幹部之間不夠團結，對新幹部照顧與幫助不夠。（四）執行增資政策上有偏差，如一般工人工資水平過高，店員與產業工人同樣增資，增資只規定一個標準，未照顧技術高低，及行業不同等等。由於有這些偏差存在，因而使當地群衆未能充分發動起來，現全縣幹部正竭力糾正中。（王金貴 陸兵健）

安平四區造林植樹

須防河水泛濫

【新華社晉察冀總分社十六日訊】冀中電：安平四區靠有濱河，東西長十六里寬五里，經過马等七個村莊，從前受水災的共十九萬八千七百五十畝地，都是白沙土質，每年播種早了，即被風刮壞，因之每畝收穫量至多也不過二三斗。人民生活甚苦。去年大生產運動中，七個村共同組織造林委員會，五十五畝五分地，栽了樹秧一萬三千三百六十顆，又種柳樹三萬七千二百六十株，七個村的道旁，栽樹六萬七千零八十四株，佔地長一萬四千六百一十二丈。今春又大量栽種果木林，既可防洪又可獲利。馬段村的勞動英雄馬俊才，自己種了五畝桃樹園，預計在三年後，收穫能增加五倍以上。

宣化市區農民

趕種春麥搭架葡萄

撥工貸款尚多毛病

【新華社晉察冀總分社十六日訊】察哈爾訊：宣化市二、四兩區農民正在趕種春麥大麥，並開始搭架收拾葡萄。在目前生產工作當中還有不少缺點，第一，組織「撥工」時未很好掌握地樣換等價原則，齊工記賬，因而有不少撥工組中途流產。如二區觀後街五個街幹部架葡萄時實行撥工，當街長生病時，大家就不去給他撥工了。另外一個人因家裡葡萄多，用工多，別人不願跟他合作，撥工組也就隨之垮台。第二，對貸款未很好掌握，據西北角街街幹部談，不少人借到貸款以後，都去彌補過去的債務，而沒投入今後的生產，因而對於幫助今年生產的直接用不大。第三，殺虫用的藥及肥料尚感缺乏，購買比較困難。這幾項問題，極需迅速予以解決。（林鈞）

冀中國民黨軍

肆意毆辱回胞

強佔清眞寺逼送豬肉

回建會馬主任痛予譴責

【新華社晉察冀總分社十五日訊】冀中電：冀中回建會馬主任對國民黨軍隊破壞回建會，毆辱回民與日本法西斯毫無二致的行爲，對本社記者發表談話。馬主任首先告訴記者下面的事實：天津市郊大齊廟莊，上有清眞寺。國民黨九十四軍有個「模範」一連，到清眞寺裡抓住掌教逼他去買豬肉，掌教長拒絕後，把掌教長打了個死去活來。並且罵道：「你不給買老子自己買。」買了豬肉來竟又在我們的清眞聖地煎炒。有些回民被他們逼得沒法，祇得給他們買了。豈知後來國民黨軍竟每天都要白送豬肉給他們了。一直經了一個多月，把寮莊都快送光了。這還不算，天津市郊的穆莊子，有我們的清眞男寺，這天阿訇們準備禮拜正在淨下洗澡，九十四軍的一群突然擁過去，二話不說，把阿訇抓出浴室，橫施打罵，並搗壞了沐浴室，而且還作出更使人難以忍受的事，就是把清眞女寺的女信徒，全體驅出，強佔兩個多月之久。國民黨軍以爲這樣便能逼迴回民了嗎？沒有，他們把附近回民依靠着過日子的菜園，任意霸佔。還強迫把菜送到他們廚房裡去，否則又得受打挨罵。每到晚上，不論回漢，誰家的門子都擋不住禽獸們的串遊，他們隨便擠入一家抓住姑娘媳婦作傷天害理的事。從此我們明白國民黨稱道的一個「模範」連了。原來是因爲他善于幹欺壓人民而獲得的稱號。馬主任談到這裡憤恨已極，他說：政協會決議，明明規定確保人民有身體思想宗教信仰之自由。蔣介石在政協會的諾言，也明明說到人民有宗教信仰的自由。現在卻發生污辱回民破壞回教的無法無天的事，這不明明是破壞政協會決議嗎？最後馬主任號召全冀中回民堅決保衛政協會決議，保衛我們偉大回民族的正義，絕不容許法西斯派的任何破壞。全體回民一致起來抗議國民黨軍的罪行，要求賠償道歉，保障人民的信仰自由。

定北開展大生產運動

打通幹部思想的幾點經驗 楊鈞

一、打通幹部思想的幾個步驟：

甲、從檢查去年領導大生產入手。從深入全面的工作作風，檢查去年大生產運動發生缺點的根源。幹部作風是幹部思想反映的一部份，所以檢查領導生產的強迫命令和不深入的工作作風，就不能只從領導生產上去檢查，應從全面思想上深入檢查，是自己脫離群衆的思想作風，使幹部認識了自己不好作風發生的根源，是自己爲群衆服務的思想不夠。沒有親身實際經歷着最廣苦的生活，沒有體會了領導群衆生產是使窮苦群衆翻身的精神。

乙、掌握幹部思想變化的火候，明確爲群衆服務的思想，當幹部反省了自己思想，感到過去領導生產太差，覺得過去「一切官僚」「後悔莫及」「今年要下決心幹一場」的時候，就再深追一步「我們爲什麼要當幹部？幹部的主要任務是什麼？」「一不爲升官發財，二不爲在村爭權奪勢壓迫百姓」，經過爭論，明確了爲群衆服務的思想，再深入討論重點是爲貧苦老百姓服務。

丙、如何爲群衆服務，從那裡下手，首先使幹部知道群衆窮苦的原因是無地，被剝削，無計劃，家風不和睦，多病，缺乏勞力，受災害（天災敵禍）與貫澈了政策，而領導上不組織群衆生產的結果等，就針對這些原因研究如何爲群衆解決困難，如何幫助窮苦群衆作計劃，解決困難，開家庭會，組織生產，提高技術等。

丁、具體解決村幹部領導群衆生產與自己生產的矛盾。一般窮苦群衆，幾年來由於幹部的積極幫助領導生產，經濟上有顯著的上升，一般區村幹部的經濟生活雖然也上升了，但還趕不上群衆，甚至有些戶還下降了。在兩種情形對照之下，就發生幹部領導群衆生產與自己生產的矛盾，這個矛盾如果不能解決，我們越強調大生產的重要，這種矛盾在幹部腦子裏就越深越大，他們很怕把照顧自己的生產被說爲自私自利，所以有些幹部不願當領導生產的幹部，如大三路村抗聯主任，留早村長都不願當生產主任，胡房村則選一工作不積極的當生產主任，東沿里村幹部說：「咱們淨窮的，怎麼生產呢？」解決這個矛盾的辦法，要把領導群衆生產和幹部自己的生產結合起來，統一起來。（一）幹部自己組織起來撥工。誰作一天工作就和誰撥一天工生產，按制度等價齊工。（二）幹部作工作要有計劃，有組織，反對浪費時間，施行輪流值日制度，規定開會時間和號令，定時到會開會，分工負責，切實負責。

三、隨時漫談，組織論戰，先打通主要幹部思想，再推及一般。打通幹部思想光靠大會上一般的講還不行，還必須無拘無束的隨時漫談，從漫談中發現幹部的糊塗思想，如果發現幹部中還有一致的糊塗思想，就組織一個論戰，逐步深入的打通思想。這次五區東小組的村幹部爲「強迫命令完成工作是否對」的問題展開熱烈的爭論，最後才一致認爲是不對的。

四、根據不同的村莊，具體解決不同的問題，打通思想與解決問題聯系起來。二區大奇連村地被沖了，每人只合半畝地，由於發工網沒有提出開展副業，村幹部認爲不需要撥工。又如趙村抽柳罐的很多，又很能賺錢，但是領導上沒有把組織農業生產與抽柳罐結合起來，村幹部也認爲不需要撥工，所以打通思想的理論必須具體化，從實際出發，解決具體問題，才能眞正打通思想。

聯總賞貴天抵張

張聯元盛讚我調查救濟工作

【新華社晉察冀總分社十五日訊】本市訊：聯合國救濟總署北平辦事處觀察專員賞貴天先生，已於昨晚八時許，由平乘車抵張。據稱：此來目的，一爲與行總工作隊，解放分會會商救濟物資分配事宜；另一則代與此間當局交換將來工作的全盤計劃，包括在此設立辦事處在內。上述兩項任務一俟全部完成，賞先生計劃於十七日即行返平復命。

【又訊】來此多日之行總晉綏察分署第四工作隊隊長張聯元先生，於昨晚在解放飯店率直的向記者表示，讚美他所帶來的救濟物資，實在是太少了。他說：「察省被敵人淪陷較久，人民所受痛苦也較深，現在的這一些物資，顯然是不夠分配的。」張先生盛讚解放晉察冀分會對於災情調查工作的確實認眞，無微不至，值得各地效法。另外對於邊區政府在極端困難條件下，已盡了最大可能來進行救濟工作一事，也給予極高的評價。

陽高縣聯社發展快

【新華社晉察冀總分社七日訊】綜合最近陽高報導：陽高全縣現有二十餘個合作社，城關市的合作社兩月就發展十一[illegible]。業務上有生產、運銷、[illegible]坊、冰窖、木匠，在鐵路局還有工人合作社，縣社還組織一群衆社供銷部。城關市的合作社有男女社員三千五百三十六名，（內有女的一百六十七名，兒童五十六名）股金一百八十七萬五千元，合作社三次分紅利在百分之百以上。城關市東街姚家巷合作社，去年十二月組織時，有六十個社員，八萬元股金。現有股金八十九萬九千元，社員一百八十四名，是全城關區最大的合作社。去年十二月縣聯社與縣府的合作社在縣聯社內成立一個醫藥股，政府派出兩個醫生，又入了十萬元股金，縣聯社派一個醫生，入五萬元股，因爲醫藥股沒有和群衆聯系，三個醫生除給工作人員看病打針外就閒空起來。經村社幹部會上討論，通過各村以公益金的二分之一交醫藥股先買藥，然後社員生病才醫治，窮的免費，富的取價很廉，手術費也少。另外還抽出一部款買痘苗，給兒童免費種痘，這樣醫藥股就與群衆聯繫在一起。三個醫生就變成群衆的醫生，訂了陽高群衆的防疫計劃，還同別的機關合作共同來保証陽高的清潔與衛生。另外該縣馬王廟鄉村合作社，去年十一月下旬，最初社員都是村幹部，經縣聯社改爲民衆合作社，營業到二月兩日，除過開支外，每千元共分紅一千一百元。但他們雖然獲利較厚，但仍存在嚴重缺點：首先是工作不民主，浪費大。如不經過社員同意就隨便請十桌酒席的客，費錢二萬三千元，隨便來了客人就是紙烟，其次業務脫離群衆，如販賣花生糖等製品，而對於日常群衆所需的用品反而忽視，對於窮苦群衆照顧少，再是幹部職權大，如結賬分紅時幹部決定佔百分之六十，社員佔百分之四十，引起社員不滿，經縣聯社糾正才改爲百分之二十五。還有賬目不清，買賣貨物及其他開支家不出賬。經過群衆批評現已在逐漸進步中。（徐德祥、馮平、李漢傑、趙錦章）

無極抗屬閻大學

上昇爲中農

【新華社晉察冀總分社十三日訊】冀中訊：無極三區林中村閻大學，是個抗屬。他家只種十畝風沙地，勤作省吃，一年也顧不住。於是下了開荒的決心，從民國二十六年着手，三年的工夫才把十畝風沙地收拾成好地，還打了一眼井，每畝能產麥子，市斗一石一斗，高粱八斗，生活不成問題。二十八年他又買了八畝沙地，用高地的土墊地，開了一個粉坊，積聚到三十二年又把這八畝地改造，在地裡蓋了間房子，勤勉的推土撥土，挖井修堰，前後他共打井四眼，開荒三十八畝，現在共種六十畝地，由貧農變成了富農。他還在沙地裡種活了五千棵樹。今年開展大生產運動，縣生產委員會邀請他參加座談，他檢討已往自己不知道互助，今年計劃組織一個互助組，帶動群衆改造沙地，並計劃僱一長工，保證自己當個模範僱主。

晉察冀邊區銀行

爲諸烈士家屬募集教育基金

【新華社晉察冀總分社十六日訊】晉察冀邊區銀行頃致電四八殉難諸烈士家屬，爲死難烈士家屬募集教育基金，原電如下：

新華總分社轉王、秦、鄧、葉、黃等諸烈士家屬：

驚聞王若飛等同志殉難噩耗，我們全體工作人員不勝悲悼，除以全力加倍工作，以促政協決議、停戰協定、整軍方案徹底實現外，並由本行職員劉慶民，工會高凱平，婦聯會劉德蘭等同志發起爲王若飛等死難烈士遺孤募集教育基金，這一號召得到全體職工的熱烈擁護，三小時後共募集邊幣二萬三千零二十五元。已送至人民劇院追悼籌備會，望轉達各烈士家屬，並祈代致慰問之忱。

電話局工友

籌備追悼

【新華社晉察冀總分社十六日訊】本市訊：十四號早晨點名的時候，電話局工會和工廠工會主任在全體工友面前把王若飛等同志遇難的事詳細的說了一遍，工友們靜靜的聽着，有的流下了眼淚，有的憤憤的說：「這都是國民黨反動派鬧的鬼，他們要是眞正實行民主，整編軍隊，停止內戰，他們的代表還死不了哪。」接着有工友提議：停止早上學習，大家分頭來籌備追悼，大家一致贊成。下去各室就忙起來了，有的買花圈，有的買蠟燭，幛子，修鍋爐的老工人讀了追悼後，馬上就聯絡傳達室的同志也買了輓聯。工友們整整忙了一天，黃昏時齊將物品送到人民劇院去，並準備公祭。（胡海珠）

滿城偽軍攔路搶劫

【新華社晉察冀總分社十五日訊】察哈爾訊：保定一帶國民黨收編之偽軍，攔路搶劫，橫行兇暴。三月二十四日，滿城七區東魯崗村一個老頭到保定賣柴回來，行至四里營時，被當地碉樓內偽軍將柴價萬餘元全數搶去，老頭提出質問說：「現在不是太平了嗎？你們說是實行自由，爲什麼還搶我？」偽軍惱羞成怒，蠻橫地答道：「你們村不給送東西，就是通八路！」把老頭扣了兩天才放回來。一日，魯崗老鄉趕着三輛大車拉着白薯到保定去賣，在鐵路線上被偽軍扣留，至今尚未放回。二十四日，韓莊砲樓偽軍因該村人民供給不起糧食，將村長扣押，並在附近抓人，強行勒索，並不准人民過路。二十八日，滿城七區沈庄兩個婦女到保定買東西，回來時被韓庄偽軍截住，並將衣服脫光，百般污辱，臨放走時，僅留一條褲叉，該兩婦女悲憤交加，痛哭而回。（王森苗、王清宮）

保定城製發身份證

【新華社晉察冀總分社十五日訊】察哈爾訊：保定國民黨部近又仿效日寇使用「良民證」統治中國人民的辦法，趕製大批身份證明書，並企圖以此加強封鎖，禁止人們自由。同時，並強迫各商戶充任義務警察，供其驅使。他們揚言說：「八路軍要進攻保定了，這是爲了自衛！」國民黨此種行爲引起市內商民不安與極大不滿，現已有部份商戶被迫停止營業，逃至城外。四月二時，駐保定國民黨軍又在距城路二里的韓庄修築砲樓，企圖設卡封鎖此路。當地老百姓都紛紛地說：「國民黨和日本鬼一樣的擺弄老百姓啊！」（王森苗、王清宮）

驚聞諸烈士遇難

宣化工人悲慟萬分

「一位工友說：咱們要記住他們是爲什麼死的！」

【新華社晉察冀總分社十四日訊】察哈爾訊：中共中委王若飛等同志殉難消息傳來後，宣化的人們，像被大風雨摧打過的向日葵一樣，沉重的低着頭流着眼淚，悲慟而又空虛的嘆息着。特別在各工廠裡，更顯得沉痛。除了[illegible]工人們不再是像往常那樣興奮跳躍的歌唱了。悲愁使年青人都變得蒼老了似的。電業公司辦理室擠擁了人群，聽着收音機放送惡劣的消息，不少人眼裡含着淚水，開始唏噓着，最後終于痛哭失聲了。消息播送完畢，大家失望的向着宣部理事「這會是眞的嗎？」工會主任張敬乾用極大的理智控制着自己的感情，費力的說：「王若飛等同志都是共產黨的領導人，也是咱們工人的領導人，他們爲工人翻身，謀幸福，辛辛苦苦奔跑了這許多年，最後竟這樣犧牲了。我們光難過是不行的，我們要以緊張工作，不屈不撓的和反動派鬥爭，爭取和平民主眞正的實現，才能對得起死難的諸位烈士！」

汽車公司的工人下班時高怡民同志召集大家聽廣播，大家以爲有了好消息都興奮的等待着。但當本社記者以哀痛顫抖的語調讀完這最不幸的消息後，人們的臉上立刻罩上愁雲，有的坐下去，有的無力的靠在牆上，葛[illegible]錄兩眼含着淚憤憤的說：「他們死得太早了，如果國民黨反動派不破壞和平民主，他們何必來回奔走？不會[illegible]兩[illegible]！那也就不會死，我們一定幹他們報仇！」于鴻恩說：「我們工人受了共產黨的恩惠，認清楚了誰好誰壞，他們爲我們這些窮人死去，我們只有加強工作才能紀念他們的大功大勞」。

造紙廠的工人孫少波剛從天津回來，聽到這個消息卻哀慟的說：「他們把我們解放區工人救活了還有更多的工人在國民黨那裡受罪嗎？他們的死，我們難過，不知那些還在受苦的工友聽了又怎樣難過呢？」李升被痛苦激動得說不出話來，最後終於哽咽的說：「我們作工是爲自己一家人吃穿，他們工作是爲了全中國的窮人翻身，我們過不要忘記爲窮的人，我們要記住他們爲什麼死的？爲了紀念他們，我提議讓咱們每天吃一頓飯，不做樂增加工作一個月」。

新華燒鹼廠當天下午召集了一個大會，由工會報告這個沈痛消息，工人開始不敢相信，面面相覷，隨即被確實消息難過的流淚了。四十多歲老工人章文起一邊抹淚一邊嘆息：「一不貪升官，不貪發財，都是爲了咱們老百姓，好人爲什麼死得[illegible]」[illegible]金史說：「紀念他們，要把工作作好，我提議給這些烈士建紀念碑，要叫中國世世代代都永遠記着他們的好處。」

華機械廠工人張瑞山在收音機前聽到這消息後，像在他頭上澆了一盆冷水，十分鐘以內他好像泥塑木彫的一樣。淚珠不由的滾下。整夜沒有成眠。（文、青、鐸、張瑞山）

張家口菜園各月工作舉要 錫五

四月 預備傢具，修水道，整地做畦，鋪底糞。月初種菠菜，栽大蒜，接着種小蘿蔔，小白菜，山藥蛋，地胡蘆（甘露兒），鬼子薑（菊芋），茴香，茼蒿（蓁子稈），萵苣，萵筍，小蔥，玉米（炮子吃），早芸豆（不爬蔓的月底種），愛吃豌豆苗的，在一小塊向陽地方，密密的撒上一層種，白天晒着，晚上拿草簾瓦盆蓋上，芽出土後，鬆着瓷乾土，有半月，就可以吃了。茄子，番茄，辣椒，黃瓜，冬瓜，西胡蘆（南瓜的一種），洋白菜，紫藍，在陽畦裡養苗。

五月 去年種的菠菜，小蔥，和韭菜，本月開始收割。地裡種黃瓜，南瓜，西瓜，甜瓜，豇豆，爬蔓芸豆，早胡蘿蔔（用洋種），菠菜，芹菜等類。早養苗的茄子，番茄，辣椒，洋白菜，紫藍，西胡蘆，冬瓜等定植。茄，黃瓜，冬瓜，在定植後立刻搭架，捆蔓，別叫風給摔了蔓，番茄不用支叉，留一條本蔓，栽辣椒要兩三棵一塊栽，它不脆，免得被斷了。

上月種 菠菜，小白菜，小蘿蔔，萵苣等，月底漸可採用。

六月 本月宜種蔥，葱頭和芹菜，播種胡蘿蔔（大的），秋黃瓜，秋芸豆，及早生大蘿蔔，早白菜，早雪裡紅，香菜之類。番茄隨時打風叉。白菜捉青虫。西瓜南瓜壓蔓打叉。

菠菜 小蘿蔔，小白菜，茴香，萵苣，皆大量的收穫。月末西胡蘆，早黃瓜，早芸豆，大蒜，青豌豆，青蠶豆，逐漸供食。

七月 種大蘿蔔，大白菜，芥疙瘩，雪裡紅，油菜，瓢菜，和第二期的青豌豆，茴香，茼蒿，萵筍，菠菜，小蔥之類。

本月早種 小蔥 大蒜（吃青蒜），如過冬能防寒，第二年春三月可吃。

茄子，番茄，辣椒，南瓜，早西瓜，早冬瓜，黃瓜，早洋白菜，早胡蘿蔔，芸豆，早玉米，早洋白菜，都是大量的產生。

八月 補過多的小蔥，菠菜。晚熟的南瓜，冬瓜，西瓜，茄子，番茄，豇豆，還是很多的。青蔥，香菜，早雪裡紅，早蘿蔔，早胡蘿蔔，早白菜，盛行收穫。

九月 蘿蔔，白菜等，充分澆水上糞。見秋霜後，白菜捆外葉。所有果菜類在下霜前全收，其他蔬菜，都逐漸收穫。

十月 蘿蔔，白菜等不怕凍的菜也收光。過多吃的菠菜，香菜之類也收了，捆的一把一把的，用土埋起來，等用的時候刨開，在不太熱的屋內回暖兩天，就像新的一樣了。

東北各地 繼續進行民主普選
人民一致頌揚共產黨

【新華社東北十五日電】東北各地現正繼續進行由下而上的民主選舉，建立各縣臨時參議會，選出民主政府。安東省柳河縣召開人民代表大會時，分進行激烈的競選：為駿青提出減輕人民負担，加強剿匪除奸，恢復與整頓公路企業等八項施政主張，取得全體代表一致讚同，為民被選為柳河縣長。該省通化縣人民代表大會，歷時十五天，與席代表二百四十人中，工農代表佔二分之一以上。韓安縣參會中自衛軍代表，堅決要求選舉五名，讓給非黨人士。到會代表感動地說：「國民黨拿錢買參議員，共產黨讓老百姓當參議員。」安東全省普選運動，寧在完全民主自由氣氛中勝利結束，選出了四百多個街代表，普遍成立了街代表會。在競選中，中區原任一、五、六、七、八、七街長，三月來積極領導人民翻身，所以當選連任街長。九四兩街街長由於沒有全心全意為人民辦事，因而落選。吉林省磐石縣陽春使先生於臨參會成立典禮上興奮的說：「我以六十多歲的社會經驗，向大家保證唯有共產黨是為人民服務，真正實行民主的。」該省長春縣於人民代表大會上，正式選出當地素有名望的舊丹島先生為縣長，全縣五十萬人民莫不歡欣鼓舞。遼西法庫、昌圖、康平、彰武等縣，均先後召開參議會，成立民主政府。法庫有幾個老先生對民主選舉的辦法極表贊同說：「這是一劈居把代表選出來的，一定錯不了的。」南民說：「不自私自利，不給有錢人吹噓，咱們就贊成。」此次有些農村婦女當選，繞老太太說：「我活了五十多歲，沒經過這樣的事，今天大家選我，我一定給大家辦事。」遼西各縣被選參議員中，有工人九名，商人十三名，士紳九名，群衆團體代表四十五名，教育界代表二十六名，文化團體代表五名，蒙回代表十五名。在這些代表中，共產黨員僅佔十九人。此外北滿之寶山、克東、通北、德都、北安、海倫、拜泉、明水、綏化、綏楞、望奎、慶安、鐵江、湯河、黑河、依安等地，都建立了民主政府，積極為廣大人民謀福利。

國民黨積極擴軍 準備全面內戰
遼魯等地強徵學生入伍

【新華社延安十五日電】北平訊：國民黨正積極擴軍準備全面內戰。據四月十一日新生報（該報與杜聿明有關）洩露，國民黨青年軍二零七師現在瀋陽等地，强迫當僞滿長春工業大學畜牧專科、長春文學院、醫學院、法政大學、師範大學以及哈爾濱醫科大學等專科以上十九校學生六百餘人參加青年軍。並經行營決定正式編爲二零七師獨立營，將於訓練後調赴東北前線，進攻東北人民武裝。又據光華日報

戰，軍政部現限期收調無職軍官，並敎促該項軍官從速報到。

國民黨第二綏靖區王耀武，近在濟南强征失學與失業青年入伍，並於施以六個月之軍事政治訓練後，即派往內戰前綫。

【新華社延安十四日電】據法國新聞處紐約十二日電：美國廣播宣佈，據稱中國國民黨軍隊，正準備在東北進行大規模攻勢，以「驅逐」佔領重要交通中心地區之共產黨。

冀中國民黨反動派 強徵壯丁準備內戰
組織「勦共暗殺團」進行活動

【新華社晉察冀分社十五日訊】冀中電：國民黨軍及其支持下之僞軍，爲進行內戰，破壞和平，除在各地修築工事，並大事强迫人民組織反動武裝及整編其收編之僞軍，最近冀悉，滄縣僞七縱隊長李邁青受國民黨委派，於三月十一日召集白官屯、後辛莊等十三個村開會，迫令各村成立義勇壯丁隊，並向各村要壯丁，各村要三、五、七、十人不等，平均一頃地爲一人，無人去的村莊按五萬元一人計算，夠五十畝的買一支槍。在津南九區韓城橋、卡口、小西莊等村亦强迫群衆組織自衛團，共六十餘人。三月八號又在中堂、大蕭莊、霍家店、二道橋、三道溝等處組織自衛團，並强迫群衆每五十畝地出團員一名。一月二十九日北寧路安定軍站駐軍，强迫附近我村莊組織自衛團，大村出款三百五十萬元，小村出款一百五十萬元，白塔村已徵七十萬元，東夕街八十萬元，大興社莊也五十萬元，大興海子的鐵嶺村組織自衛團五個，月來的費用每畝已負担五千五百元。獲頭國民黨支持之僞縣政府韓秘書，於三月十日帶僞軍二十名到方村召集附近各村會議，要壯丁組織義勇隊，現每天派僞軍下鄉催徵。元氏、欒城僞軍也强徵壯丁三千名。國民黨到處佈置內戰準備殺人。

【新華社晉察冀分社十五日訊】冀中電：國民黨反動派爲實行其屠殺的政治陰謀，組織特務倫入我解放區進行暗殺和各種破壞活動。藁城訊：國民黨反動派已將負息賞日寇的特務吳小星、梁明英等十餘人組織成爲「剿共暗殺團」，派吳小星爲首，不斷深入解放區進行恐怖的暗殺勾當，在宋村殺死我工作人員王晝晴，並將鄧圖後同志綁走，現已解到石莊。在保井村殺死城關區幹部馬立新。到故献村內被民兵發覺，企圖暗殺未遂。三月六日晚在故城村殺死三區幹部馬立新，並捕去該村民一農人。保定城裡的清苑縣長蔡萬春，近搜集特務流氓成立手槍隊，隊長爲李殿義，（按李殿義前爲敵特及僞警備中隊長，曾殺死我區治安員及他本村農會主任等數人）其他負責人有魏民（清苑牛莊僞鄉長、大特務）等，現正繼續擴充人數中。晉二區曹任伍曜突來武裝特務三人，各持手槍闖入婦會主任家中，隨即開槍，特務並將房屋點着，我婦會主任小盛，共大子小驢及九歲的英嗣、七歲的小孩取鄒被燒死在火裡，村農會主任高小旋同志宿於外院亦被打死。

吉林市國特實行暗殺
市公安局八人遇害

【新華社東北十五日電】國民黨內法西斯份子，派遣特務勾結敵僞殘餘，在吉林市實行暗殺。據吉林市「人民日報」載：僅一、二兩月間即有該市公安局段副局長，李隊長，督士李

美駐華海軍顧問團 總部將設南京
幫助國民黨訓練海軍 美贈船艦二百七十艘

【新華社渝十四日電】據上海新聞報稱：美海軍當局六日宣稱：關於美駐華海軍顧問團之提案，已在兩院通過。該團任務爲幫助中國訓練海軍人員，及設計中國海軍之組織等。將於南京設永久總部。該團設有官員十七人，海軍人員共五十人。

【新華社延安十四日電】據中央社訊：美官方宣佈：美海軍委會十一日授權杜魯門，以船艦二百七十一艘移交中國，以加强國民黨之地位。其中包括護航驅逐艦八艘，急當船二十四艘及各種登陸船隻多艘。

【又訊】由林遵中校率領之中國海軍接收艦隊×艘，在美艦官兵指揮下受訓二月後，已返國。該艦隊亦係由美國移交中國之軍艦組成。

軍事三人小組 由平飛瀋陽考察
調執部三方代表同行

【新華社延安十五日電】北平訊：軍事三人小組代表秦德純中將和陳士渠中將和吉倫將軍，偕同軍調部政府代表鄭介民中將，中共代表羅瑞卿中將（葉劍英因身體不適未克同行）及美方代表羅伯遜先生等一行十九人，於昨午十二時由平飛抵瀋陽。當日聽取東北執行小組工作報告，下午五時執行小組代表趙家驤、鄧陶志石及陶鑄等舉行歡迎會，招待各代表。據吉倫將軍對記者稱：東北執行小組，目前工作已遇到許多困難。另據政府代表秦德純表示：此來純係考察性質，並無其他任務。聞三人小組代表在瀋逗留三日，即將於十六日返渝。

中央社捏造執行組決定 旨在乘機奪取集寧
綏蒙軍區發言人揭發事實眞相

【新華社晉綏十五日電】近日中央社常發表說：「執行小組決定共產黨退出集寧，政府軍退出陶林，政府軍承認照辦，而共產黨軍表示反對，至今仍未解決。」爲此中共綏蒙軍區發言人，特向本社記者發表談話稱：「集寧小組從未作出共產黨軍退出集寧之決定。」發言人指出，集寧問題之所以久懸未決，係由於傅作義不肯承認其違犯停戰命令，於一月十四日進攻集寧之事實。所謂傅軍係於一月十三日（即停戰命令生效之次日）晨攻佔集寧，我繳獲之傅軍進攻命令及其指揮官之信件，本可証明此事。執行小組到達集寧後，三方代表曾向當地居民調查，居民都說那天（一月十四日）槍響不久，天就亮了，後才看見西軍（傅軍）進城。傅軍代表却不顧事實，堅持他們在一月十三日即已進入集寧，致使談判迄無結果。中央社捏造執行小組決定，無非企圖混淆事實眞相，乘機奪取集寧。

克服天旱消滅熟荒 蔚縣四區開展競賽

【新華社晉察冀總分社十六日訊】蔚縣四區於本月六號召開村幹部生產會議，幹部思想上露大吃飯的思想特別深。說：大生產，天不下雨，誰也不行，天叫收怎麼也好說。對消滅白茬地（不耕種之地）和熟荒，强調不下雨，不能耕，經過了一天多的討論，有一部份幹部認識了，並說：如去年康莊，三關，老等着下雨，結果把地荒了，如果挑水種，一畝是一畝，二畝是二畝，比不種就强多了。由這樣的比較，一般的幹部在思想上打通了，白樂三村在大會上宣佈了本村今年增產計劃一百一十八石並保證挑中領山蕎三百畝。不等下雨，將全村的白茬地和熟荒全部消滅。南柳村長當場應戰宣佈了本村增產計劃一百二十石，組織起來向可能來的旱災作鬥爭。在他們影響下，黃土梁幹部說：我們村今年夏種玉米二十畝，不下雨，保證挑水點上。各村幹部都緊着動將今年的大生產工作搞好。（史蘊祥）

綏蒙解放區 將擴大耕地廿萬畝

【新華社晉綏十三日電】綏蒙解放區，今年計劃擴大耕地二十萬畝，修復凉城、豐鎭集寧等水渠，計可增產糧二十萬石。卓資山駐軍計劃種地四千畝，已開始積肥於糞。綏南專署機關生產，計劃做到菜蔬辦公費全部自給，並交兩月公糧。集寧各鄉群衆，經過反耕許減租鬥爭後，土地耕牛種子大部獲得解決。龍勝縣（卓資山改名）三區決定修復濕村渠，一俟竣工即可澆地一千六百畝。卓資山市三座鐵廠，正趕製農具，日可產鋤子千餘張。爲使群衆全力進行生產，綏蒙政府規定自本月一日起，停止動員差役，各縣政民幹部，正全力幫助羣衆春耕。

普降春雨後 太行搶種棉花
計劃全區種棉一四五萬畝

【新華社太行十三日電】自上月普降春雨後，即行搶種棉花。去年太行原擬種棉二十萬畝，但因天旱虫災，結果只完成十三萬六千餘畝。今年豫北冀南大產棉區，已代我軍解放，行署以號召全區保衣穿衣自給，特號召大量擴大棉田，完成一百四十五萬畝種棉計劃，獲得全區群衆熱烈響應。武安五區坦道、粘宮舖、上河店、萬安等五個村，現已種四千二百五十畝，該區計劃今年種二萬六千五百畝。黎城今年種棉三萬畝，較去年擴大一倍。涉（縣）淇（縣）今年計劃每一十畝田要種三畝棉，每畝上糞三十担，加鋤一次，鋤九次到十次。一、四、八專區北等產棉區，已決定分別完成三十七萬四千八百畝。

太行 改廟會爲騾馬大會
便利群衆購買牲畜農具

【新華社太行十三日電】太行各地民主政府爲解決群衆春耕中畜力及農具困難，特將各地舊有廟會一律改爲騾馬大會，群衆購買牲口，十分踴躍。三月末林北縣三五兩區先後舉行騾馬大會，到會牲口五百二十餘頭，十日中成交的即達一百五十餘頭。黎城群衆由於多季生產獲利，購買力提高，僅東關一次廟會三天中，到會羣衆即達四萬餘人。據統計，買進犁、鋤、鍬、鐮、鐵鍋、纖鑼等農家用品約九千四百餘件，買牲口二百八十餘頭，價值約五百餘萬。以縣區政府，照顧貧苦農民無力購買牲口，准貸借義倉，下村合作社，出十三萬元，派專人出縣買牲口，東安居村派人赴山東曹州販買的第一批二十餘頭騾馬，已於日前回來，正準備第二次出發。

美名記者斯蒂爾稱 中國需要聯合政府

【新華社延安十五日電】美新聞處訊：紐約前鋒論壇報，日前發表該報記者斯蒂爾之評論稿，內稱：「國民黨右翼份子似擬拋棄前由馬歇爾將軍以仲裁人資格主持達成之政治及軍事協議。顯然國共兩黨之間存在着重大的分歧。中國領袖要求最有力者為如即實行土地改革及地方自治。而國民黨內亦不乏與反動份子搏鬥之中堅人士。一個代表各黨派及民主聯盟之聯合政府，當能覓取解決中國問題之途徑。此種政府一經成立，則不僅改善備受貧困打擊之中國農民之境遇，且將爲全中國人民帶來人身之自由」。

各國民主人士 贊成干涉佛朗哥
英國當局仍力阻採取行動 傳西集結大軍將攻法國

【新華社延安十五日電】綜合報導：波蘭代表六日向安理會提出佛朗哥問題後，已獲得各國民主人士一致之擁護。莫斯科廣播稱：蘇聯報紙認爲是採用聯合國憲章，由全球各國採用行動對付佛朗哥之時機。美國民主人士，近亦向安理會提出關於佛朗哥之備忘錄，芝加哥太陽報並號召擁護波蘭的提議。以觀察員資格出席聯合國機構之西班牙流亡共和政府代表，前西班牙公使德洛斯里奧，十二日在紐約向記者宣讀一秘密文件，據稱佛朗哥集結大兵四十五萬於比里牛斯山一帶，擬乘法軍之目前劣勢侵入法國。該文件亦將提交安理會。

但迄今爲止，英美對佛朗哥問題之態度仍然曖昧。據悉，英國代表團已接獲政府指示，如佛朗哥問題提出後，將與美一致贊成「自由討論」波蘭之控訴。但同時，英政府則力圖使安理會對佛朗哥不採取行動，而由英美法三方會商解決辦法。當十三日西班牙駐美大使謁[illegible]波蘇之提案，乃「復燃波蘇之誹謗」並挑撥盟國關係以後，美國某高級人員則謂聯合國將支持波蘭的提議，但是美國認爲西班牙也有權利自衛。

【塔斯社紐約十五日電】此間「現時自由西班牙委員會」所主持的西班牙共和國成立十五週年紀念大會，參加的群衆計有七千人，包括職工會會員，退伍軍人及各西班牙諸團體。大會通過決議案：督促美國應當爭先將佛朗哥問題提交聯合國安全理事會制裁，並與佛朗哥政府斷絕關係。墨西哥大使金達尼拉致函該會，宣稱西半球並沒有免除法西斯主義的威脅，因爲拉丁美洲的法西斯主義的根是深藏於西班牙的，必須將他們從那裏鏟除出去。「美國波蘭勞工委員會」書記斯托齊尼克卡在大會上宣稱：「美國籍的波蘭人認爲波蘭倡導反西班牙鬥爭，是一件很榮譽的事」。斯托齊尼克卡說：「這是合理的，因爲戰前波蘭也像西班牙一樣的被封建集團所統治。因此，由於和强大盟國聯結在一起作戰而贏得了自由的被解放的波蘭，是願爲西班牙的自由事業而戰的」。另外一個演說的人爲「美國退伍軍人委員會」代表史密斯，他說最近該委員會在一萬會員之中完成了對這一組織的複決投票。除了八個會員以外，全都投票督促美國政府與佛朗哥政府絕交。演說的人尙有紐約馬德里運輸工人聯合會領袖卡爾曼，紐約產業工人聯合會書記生楊爾·米爾斯等。（本報特譯）

法發出請柬 邀集外長會議

【新華社延安十五日電】外長會議前夕，法國已向三强發出請柬，請各盟國外長出席四月二十五日的巴黎會議。但美國若干報紙則開始進行反蘇神經戰。據路透社十三日電稱：紐約時報，紐約先驅論壇報及巴爾的摩太陽報等，似乎是授意的報導，一致說美當局稱會議可能以美英法放棄進一步與蘇合作。以完成對德前衞星國的和約的企圖。該三强或將各別簽訂和約。

支持英共加入工黨
英共領袖波立特號召

【新華社延安十五日電】路透社利物浦訊：英共領袖波立特，十四日在反佛朗哥大會上，敦促到會的人盡一切力量支持英共加入工黨。他說：「我們將接受工黨黨章，用行動來證明我們的忠誠，並將盡一切力量去加强工黨的一切方面。」

渤海區五十萬農民展開反奸訴苦運動

南迄膠濟路，北達渤海的昌濰平原上，去冬曾開展了五十萬農民的反奸訴苦運動。這一運動由二千九百餘名積極份子所帶領，蔓延在昌（邑）北、昌（邑）南、濰（縣）北、濰（縣）南、平（度）西的一千多村莊裡，粉碎了特務份子的種種破壞陰謀，不到兩月摧毀了敵僞統治。三十四萬農民參加了農會，民兵自衛武裝也建立起來了。這個地區本來土地肥沃，過去有「金周村，銀□縣」之稱。但幾年來經過漢奸僞軍厲文禮、王豫民、王尙志、闞珂卿的統治壓榨，已成一片凄涼。平西半數村莊土地荒蕪百分之五十以上，後蓋村五十餘戶人家逃亡得只剩下十餘戶，土地全被漢奸土豪劣紳地主所攫奪。厲文禮的政治部主任丁淑岩，曾先後掠奪農民土地三萬餘畝，租價多到產量百分之百。王尙志、闞珂卿自己發行了紙幣，高利貸給農民，一百元貸款五天拿五元利息，利上滾利，滾去了農民的房屋土地，農民遂被迫變成了無代價的耕種者。昌北天成店二百餘戶人家，這樣被押土地達三百六十餘畝，土豪劣紳當了「三青團」就可以「養馬不出差，買地不拿糧」。王豫民王尙志部下處殺人民是家常便飯，使得于家岳下保長打死十三個老百姓。昌南孫家瑩被慘殺四十名。

寃有頭，債有主。這些地方解放後，農民對剝削者的仇恨像火山一樣爆發了。自發的喊出「搬石頭」「拔窮草」（即捉漢保長）等口號。受苦遭難的人們湊在一塊，互相訴苦，到處談論着「有寃訴寃，有苦訴苦」，「出出寃枉氣，要回祖業地」。各區都紛紛召開農民代表會，積極份子座談會，湧現出二千九百五十名積極份子，像火車頭一樣在昌北、昌南、平西和濰北、濰南一部份地區，一千多個村子裡帶起五十萬群衆，以排山倒海之勢摧毀了敵僞統治，掀起了大規模的反奸訴苦運動。首先在平西河召開農民代表大會，鬪了漢奸牟子成，打響了頭一砲，四面八方不到半個月，全區三十七村普遍掀起鬪爭，六千三百多人自動入會，影響推到全縣四百多個村。一個多月中，普遍開展了鬪爭，同時昌南濰縣北也相繼而起。昌北隅莊區李家寨和城區下合村反僞保長鬪爭勝利後，不到半月，兩個區就普遍掀起鬪爭，一個月中，全縣四百多村也一齊湧起來。昌南流河區陳殿文領導郭家莊反僞保長鬪爭勝利後，在農民代表會上，陳殿文當選了區農會會長。在他的推動下，三天組織了六千多會員，不到十天，各村都起來和僞保長算賬，影響安莊、大莊、飲馬等五個區全面的發起來。濰南朱里區農民鬪爭了朱里鎭僞保長後，八天中鬪爭普遍了全區，影響沱濰區馬宿區也動起來了。在這大規模的運動裡，群衆迅速組織起來，昌北等五個縣的新解放區，不到兩個月組織起三十四萬□千二百多名會員，成立了廿七個區農會，差不多各區都舉行了千人以上的訴苦大會，打開了訴苦運動的大門。朱里區二千人訴苦大會上，一個老大娘訴苦，男人叫僞保長殺了，自己叫僞保長殺了，兒子叫僞保長拿了還不知下落。話沒說完，她的兒子在人堆裡看見自己的親娘，跳上去摟抱大哭，感動得全場落淚。官莊區農民代表會上，三十多人哭成一團，一氣哭了一下午，最後大家決心和漢奸壞蛋們鬪爭。

在清算訴苦運動中，群衆和漢奸壞蛋們清算了血債，打人的叫他養病賠償具錢，抑殺人的叫他披麻帶孝祭靈遊街，霸佔東西的叫他退出大車，吹喇叭送還原主，敲詐勒索的叫把大漢奸的土地糧食給他們沒收了，分給窮苦群衆，群衆情緒越發高漲，很多窮人過年都能吃下餃子。昌南一個老大娘說：『俺□□沒了有餃子吃了。年三十日黑夜，小孩要餃子哭，大人也哭，今年過年俺都八歲的孩子整上跳起來喊：「毛主席萬歲，毛主席給我們餃子吃。」』還有□老大娘說市上買不到毛主席像，急的拿着紡花掙的十元錢□縣府去買。有的把毛主席的像供奉在家裡，對自己的組織也非常的愛護，農會被大家高了，新河等區在集上高掛「農會辦事處」，農民有事就招呼到農會上去說說。

他們對自己的武裝更是抓得緊，鬪爭一開始就普遍組織起自衛隊民兵。

群衆的威信提高，但是與封建勢力的□治，壞蛋們着了急，大肆造謠威脅，挑撥離間，收買利誘，城子區普遍收買村幹部，致普莊□鎭長竹蔡恩的叫他閨女引誘村幹部。漢奸特務武裝鎭壓群衆，慘殺了二縣青救會長郝平，區農會會長劉家湖，李俊瑞，積極份子被殺了六個。但是農民並沒有在血腥的屠刀下低頭，相反的，更激起了群衆不共戴天的仇恨心，決心爲死難的同胞復仇。他們看透了『根裡無賊賊不來』，掀起了追根運動。很多特務混入農會。飲馬區農救會長和他兒子都叫特務打傷了，老婆也打死了，會員都來慰問，他自己還帶傷到外村領導翻身鬪爭。他們都下定了決心，寧可拚死也不能餓死，堅決打垮壞蛋們的反攻氣焰。

千百萬人民緊緊團結在農會周圍，以農民爲領導的群衆運動正在進一步廣泛深入的開展着。【新華社延安十五日電】

把我們團結鬥爭的大旗 舉得更高，插得更遠！

——一九四六年四月六日在平綏路首屆職工代表大會上的半年工運總結報告摘要

平綏鐵路總工會主任 徐平

三、今後的工作任務

爲了在和平民主的新階段中，進一步建設我們的鐵路，使之成爲全國鐵路的模範。特提出我們鐵路員工今後的工作任務如下：

一、平綏路員工要與全國鐵路員工及各界人民聯合起來，堅決爲實現政協會的各項決議而奮鬥。我們堅決反對國民黨內反動派的反蘇反共反人民的陰謀恐怖活動，反對國民黨一黨專政的獨裁政策，堅決反對修改政協會決議，反對不遵守停戰協定，大舉進攻東北與華南人民軍隊的背信棄義行爲，還是挑動內戰的信號，是不顧人民利益的罪行。我們鐵路員工要提高警惕，防止一切破壞團結的陰謀活動。我們工人在解放後進行了清算復仇的翻身鬥爭，淸除了漢奸特務與站在工人頭上的一些壞份子，我們是勝利了，但我們的鬥爭還沒有結束，對於破壞和平民主的壞蛋，與還想站在工人頭上來壓迫工人的頑固者，仍然要進行鬥爭。保護這和平爭取民主的實現與工人自己的利益。

二、援助解放區以外的鐵路員工的翻身。平綏鐵路已經有四分之三解放了，但在平綏鐵路的兩頭及大同鎭的員工，我們的兄弟們，還在受着非法的壓制，過着飢寒交迫的生活。在國民黨內反動派控制下的中國其他鐵路的員工們，也處在同樣痛苦萬分的情況下。我們的任務不但是要把解放區的工作再提高一步，而且還要援助解放區以外的鐵路員工的翻身，使他們也和我們一樣的得到民主自由。我們員工做壯皮不能工作，我們完全同情那些地方的員工們的遭遇，他們要求實現蔣介石在政協會的四項諾實，反對過去那些給敵人當過特務漢奸走狗的，今天又變成國民黨的要人，盤據鐵路站到工人頭上來壓迫工人，工人應有自己的工會，應改善生活，如果生活不改善，工人有權力罷工，我們完全同情與支援他們，直到他們達到勝利。

三、鞏固我們的既得利益，保護這個利益永遠在我們員工手中，並在現有基礎上從各方面再提高一步。如機務段老工友李運升在選舉會上講：「我是兩世爲人了，大革命時鬧工會，被軍閥綁出去槍斃，經全體工人起來護衛沒死了；今天我又出來搞工會，有我這條老命，什麼也不怕他」。老工友樊廷蔭講：「我們的利益到手了，死了也不放棄，要鬥爭到底」，大廠老工友徐寶善說：「大革命時我是工會委員長，沒死了，今天再來實老命，和反動派拚了」，老工友黃元講：「決不放鬆已得的利益，我們要拿出力量來保衛，團結就是力量」。這些話都是對的，完全代表了全體工友的意志，我們就要按照着他們所說的去做，要用團結一致的精神才能鞏固。我們今後的任務不但是要鞏固已得的利益，還要更進一步的提高，從政治上、文化上、生活上、技術上各方面提高再提高。如在政治上加强學習，使每個工友了解國家大事，並對國家大事提出我們的主張和意見，反對國民黨內法西斯派的一切破壞政協決議的陰謀活動，進一步參加政權管理，保障工人利益。在文化上，我們的工友過去受壓迫，沒有機會上學，因而吃虧不少，今後必須加強文化學習。生活上要從各方面入手來建立自己的革命家務，達到豐衣足食。在工實際問題上，[illegible]斷的研究與評論工資，不斷的提高技術，技術提高，工資也就會提高，對學徒的時間限制亦應打破，盡量教以技術，按能力晉級增資，此外應按期考核成績，實施獎懲。這些都要我們工人自己來做，所以平時就要互相關心，研究彼此的工作，技術的進步與否，工作的積極與否，成績的大與小，大家應保証作到：進步的人應受到獎勵提升，退步的人應受到批評。另一方面要大量開展合作事業，加强領導，建立爲群衆服務的觀點，組織工人業餘生產與家庭生產，外站要組織鐵路兩邊的廢地或租地耕種，以增加食糧，組織家庭副業如：羅養豬養雞等，發動工友不浪費一文錢，提倡節省儲蓄。

四、開展大生產運動：在和平民主的新階段中，中心任務是生產建設，在鐵路上應是加强生產效能，提高勞動熱忱，各生產部門訂出自己的生產計劃，開展革命競賽，節省原料，保護工具，培養勞動英雄與模範工作者，實行多勞多得，公私兩利的原則，實行獎勵制度，以發揮工人的積極性和創造性，爲達到「建設模範平綏路」而鬥爭。

五、加强與組織糾察隊工作：保護員工在站、段、廠、所、院、及住宅區的安全，保護鐵路的一切財產，維持旅客及工作區域的秩序，防止一切破壞份子的陰謀活動，還要今後加强敎育，必須每個工會負責人以身作則，親自下手領導糾察隊，認淸自己的任務，自覺的担負起這個任務來。

六、工會工作與行政工作的緊密的配合。工會與行政兩種工作，他們的共同目的是保證生產的發展，保證工作的效能提高，遵守紀律，貫徹分明，行政的工作生產計劃下來，工會必須發動全體工人討論必須達到完成計劃，由工會與全體工友保證執行。另一方面，行政工作人員應協助工會敎育工友，協同工會解決工人的一些問題，行政上的幹部應當作到職員工人化，加强學習爲群衆服務的精神。不論行政人員與行政人員之間，職工與行政人員之間，只有分工和負責的不同，沒有政治地位的不同，更沒有人格高下之分，總之工會與行政，工人與行政人員打成一片，爲一個共同目標而奮鬥[illegible]工作。

七、保障在業，援助失業，培養各種工人參加行政，管理鐵路，這是我們確定不移的方針，我們在不斷的作這些工作，上邊已經說到就業上班的有五一五人。我們一切從團結教育出發，不論員工只要負責任，積極工作，技術好，工會一定推薦，行政一定提拔，決不埋沒人材，過去是這樣，今後仍然這樣。

八、全體員工切實遵守政府法令，愛護自己的子弟兵。民主政府是我們工人自己的，他規定的一切政策法令，是爲人民服務的，是解決人民一切切身問題的，因此我們工人應首先起模範作用，自覺的遵守與執行。子弟兵是我們自己的軍隊，他們犧牲流血是爲了我們求解放，他們與我們工人是血肉不可分的，沒有他們的流血鬥爭，我們的翻身，根本就談不到，因此我們工人要愛護與支持這個力量，並要學習他們吃苦耐勞節衣縮食爲人民服務的精神。

九、要進一步辦好工會工作。我們的工會已經辦出了不少成績，但我們的工作缺點還是相當多的，如果我們各個代表能夠把這次代表大會的決議，在今後工會中具體的去作，那我們的各個工會工作一定會比現在的工作提高一步，工會組織也一定能健全起來，但還要依靠大家負起責任來，進一步認識工會組織的重要，這是我們鬥爭的指揮機關，所以一定要把他辦好。多提意見，研究工作方法，發揮各個幹部與全體員工的積極性和創造性。

十、爲了實現以上的任務，今後必須建立起完整的工作制度來，小組會，工會，工會與分會，分會與總工會，要有定期的會議彙報制度，定期佈置工作與檢查工作，上下都一起負責任來，同一工會內的各部門也負起自己的責任來，我們的任務是會完成的。

最後，希望大家把這次大會作爲全路員工進一步團結鬥爭的大旗，這面大旗今天插在平綏鐵路上，將來要插到全國鐵路上去，我們必須要爭取作爲全國鐵路的模範的各鐵道上去，團結全國鐵路工友走向和平民主團結的新中國去。因此，我們目前必須爲進一步建設模範的平綏鐵路而奮鬥，以使我們團結的鬥爭的旗幟舉得更高，揷得更遠。（續完）

利民廣告公司開幕啓事

本公司爲了適應各界需要，特將原有之利民廣告合作社擴充爲利民廣告公司，並由橋東大街華元旅館遷移至長安大街六十九號新址，自五月一日起正式開始營業，暫時仍在華元旅館內接受廣告。凡過去利民廣告合作社經手之來往賬目，如有手續未清者，均由利民廣告公司直接處理。本公司開創伊始，一切容有未善，尚望各機關部隊工廠學校以及公私商店予以指導爲幸。

利民廣告公司招股啓事

本公司爲繁榮張市，便利商民計，決本爲人民服務的精神，供應各界需要。近已擴大業務，在各地普遍設立分公司，並建立印刷廠，開採礦山。茲特招請股東，謹將招股章程列下：

一、每股金額定爲十萬元，暫時招收資金五百股。
一、此次招股之大部資金，作爲購買機器，開採礦山，設立印刷廠，建立分公司之用。
一、凡入股在三股以上者，即可派遣代表一人充任本公司協理。
一、協理可參預本公司其他部門的工作，俾便共同管理公司的經費與財產。
一、每三個月結賬分紅一次，全部資金所得紅利百分之五十爲經理費用，百分之五十爲資金分紅。
一、凡在本公司入股之股東享有以下之權益：
1. 對於本公司一切出品有儘先採購之優先權，並按價九扣。
2. 刊登或製發各種廣告有優先權，並可酌減廣告費，其減免部份由公司方面負擔。
3. 印刷各種書報圖表有優先權，並按價九扣，一俟印刷廠成立即可履行。
4. 公司，商店，製藥廠等股東，本公司可總攬推銷其出品，取費低廉。
5. 如股東臨時發生特殊情形需要用款時，本公司可低利借貸。倘係短期歸款，可無利貸給。
6. 本公司之股東如有在事業上需要協助之處，公司方面在可能範圍內當儘量協助之。
一、收股期限自即日起至五月十五日止。
一、本章程如有未盡事宜，得由股東會議補充修正之。

本市廣告事業巨擘 利民廣告公司

▲以最大熱誠　爲本市工商界及文化團體服務▼

業務範圍

廣告部：承辦報紙、雜誌、影院、電台、公共汽車公司、街頭廣告牌等各種宣傳廣告，手續簡便，效力宏大，準時佈露，定期不誤。並可代客擬稿，代客設計，保證滿意，不另收費。

圖案部：特聘美術專家，繪製門面櫥窗美術廣告，以及書籍封面、報紙刊頭、插圖漫畫、商標徽章、旗幟門扁、禮券股票、獎旗獎狀、輓聯喜幛、牌匾大字等各種設計，新穎美觀，交件迅速。

門市部：發售各種書報雜誌、文具紙張，種類繁多，物品精良，大量批發，格外優待。代售私人生產品，手續簡便。

礦產部：開採雲母、石棉、黑鉛等礦產，均係工業電料必需品，用途廣大，品質優良。本公司爲了急切響應建設民主根據地的號召，現已不惜巨資，着手開採。大量批發，可先期定貨，定期交貨。長期訂購，價格從廉。

信託部：辦理抵押貸款，委托買賣，信用卓著，收費低廉。

代辦部：承攬土木工程、建築樓房、橋梁、包修門面、粉刷樓房，一應俱全。工精貨實，定價克己。

代理直接定閱晉察冀日報

利民廣告公司
經理　高仲華
副經理　田錫河　謹啓

地址：張家口市長安大街六十九號
電話：營業部——三一六四　經理室——三一六三
營業時間：每日上午九時至下午六時

本報在橋東西各地設立訂報處啟事

逕啓者本報自辦理直接訂閱以來，各界讀者紛紛訂閱，現爲便利各界讀者起見，決定改進訂閱辦法兩種。

一、本報在橋東西設立直接訂戶訂閱處三處，凡直接訂戶，均可到下列三處訂閱：
(1) 至善街民衆教育館。
(2) 解放大街新華書店晉察冀分店。
(3) 長安街口利民廣告公司。

二、本報建立電話訂報辦法，各地讀者訂報，可叫二三九〇號電話，通知本報發行科，說明地址，姓名，份數，本報第二日即行專差送達，並派專人携據收費專此布聞請希公鑒

本報發行科啓

本報直接訂閱

投遞迅速確實　漏報保證照補　並有各種優待

本報徵求直接訂戶辦法

一、本報自十五日起至四月底止，徵求直接訂戶一萬戶，分本市各界商民，外埠與政府部隊機關團體等三種。
二、直接訂戶預交報費，分一月，三月，半年，一年四種，訂閱半年者九五折，一年者九折優待，外埠免收郵寄費。
三、直接訂戶享受下列之優待：
1、報紙出版，先送直接訂戶。
2、報紙如有遺漏，本報發行科照數補足。
3、直接訂戶有疑問問題等提交本報者，註明訂單號碼，有獲得答覆之優先權，本報編輯部儘先答覆。
4、直接訂戶連續訂閱一年者，一年終贈精美日曆一份。
四、本市政府部隊機關，團體直接訂戶，本報派專差迅速送達。
五、凡本市直接訂戶，請到建國大街本報發行科，至善街民衆教育館，解放大街新華書店，長安街北口利民廣告公司等四處或以電話（二三九〇）用電話訂閱，外埠直接訂戶，請用郵政匯款寄到交本報發行科。

本報發行科啓

新書出版

平妖記（大鼓）　陳明著　定價二百二十元

「平妖記」的故事，出在陝甘寧邊區，曾轟動一時，四四年的陝甘寧邊區文教大會上，也是一個最動人的典型報告。作者曾親赴聚財山，與故事中的人物，一一談話。所以對於材料，研究得非常仔細，全書採取了說書的形式，用韻文來歌唱這段極有情節的故事，書末附有富於陝北農村風味的說書樂譜，極爲寶貴。更爲完美。

新華書店晉察冀分店印行

虹　瓦希列夫斯卡著　曹靖華譯　定價七百元

初小國語課本第一冊　定價一百元

民主青年第三期　民主青年社編　定價五十元

經售處：南武城街中華書局　怡安市場廣裕書局　平康里大衆書報服務社

通告

爲解決本邊區與晉綏邊區物資交流的問題，本行與晉西北農民銀行自四月十五日起辦理聯匯，暫定辦法如下：
一、通匯地點及機關：本行爲張家口總行，宣化支行，陽高辦事處，晉西北農民銀行爲豐鎮綏蒙總分行。
二、匯兌種類：暫辦理信匯，票匯兩種。
三、匯費雙方自定，目前本行規定，自本邊區往晉綏匯出時爲千分之五。
四、綏蒙總分行向本行指定通匯機關匯款時，由本行直接付收款人邊幣，由本行向綏蒙總分行匯款時，由綏蒙總分行直接付西農幣，比値按綏蒙總分行牌價。

中華民國三十五年四月十三日　晉察冀邊區銀行

龍烟建設公司招攬營業啓事

本公司本和平建設方針及適應社會需要，已於本月十日正式成立，舉凡土木工程，中西建築，一概承攬，如蒙惠顧，定期不誤，保證年限，篤守信譽。

營業科目：
一、承包中西樓房，工廠，學校，醫院，住宅等建築工程。
二、修築公路，鐵路，設橋梁，鑿井等土木工程。
三、承攬衛生水道，照明，暖氣，中西傢俱等室內裝置。
四、本公司技術室負責，測量，繪圖，設計。

龍烟建設公司啓
地址：宣化南門外
電話：龍烟大樓交換台

張家口市自來水公司通告　和建字第三號

本公司爲了保證市內之用水，促進工商業的發展，今後對於各用水戶的設備及消火栓，非經本公司許可不得私自放水澆地種菜開發洗馬路等，自即日起違者除照章收費外並據情處罰，希各黨政軍民機關團體學校市民一體遵守。再者凡建築修橋補路等工程用水事先必向本公司業務科請給備案，否者倘經查覺以竊水論。

中華民國三十五年四月十三日　張家口市自來水公司經理　關復東

平綏鐵路管理局通告

爲了繁榮城市與鄉村，便利商旅起見，積極修復交通，現已將路綫展長至康莊站，自四月十六日起由陽高至康莊各站互相間開始辦理客貨營業。茲將各次票車之行車時刻表列左：（張家口至陽高間之各次票車及時刻無變更）

三〇一次　康莊開七點二十分　沙城到九點二十四分　開九點二十九分　下花園到十點十五分　開十點二十五分　宣化到十一點十七分　開十一點二十七分　張家口到十二點三十八分　開十三點十五分

三〇二次　張家口到十四點三十分　開十五點〇〇分　宣化到十六點〇五分　開十六點二十分　下花園到十七點十一分　開十七點二十六分　沙城到十八點十二分　開十八點二十二分　康莊到二十點三十分

三三一次　康莊開十六點五十分　沙城到十九點〇四分　開十九點十九分　下花園到二十點十四分　開二十點三十四分　宣化到二十一點二十八分　開二十一點五十八分　張家口到二十三點〇九分

三三二次　張家口開七點三十分　宣化到八點四十六分　開九點〇六分　下花園到九點五十八分　開十點十八分　沙城到十一點十三分　開十一點二十八分　康莊到十三點四十五分

三三五次　康莊開十一點五十分　沙城到十四點〇六分　開十四點二十一分　下花園到十五點十六分　開十五點二十六分　宣化到十六點十八分　開十六點三十分　張家口到十七點四十九分

三三六次　張家口開〇點二十分　宣化到一一點三十二分　開一一點四十二分　下花園到一二點三十四分　開一二點四十四分　沙城到一三點三十四分　開一三點四十四分　康莊到一五點五十分

民生電業股份有限公司啓事

本公司在民主政府領導之下，爲了迎接和平局面之到來，決定改爲公私合營企業，自四月份起將前「晉察冀邊區工礦管理局電業公司」名義取消，另組「民生電業股份有限公司」，以奠定工業化之堅固基礎。今後當本和平建國積極發展電氣事業之方針，服務社會，努力生產。關於用電價格，一律仍照舊章。尚希各界公鑒！

張家口新華廣播電台 XGNO 廣播節目

第一廣播（中波）二三一公尺　一二〇〇千週

（早）八·〇〇—八·〇五　八·〇五—八·四〇　八·四〇—九·〇〇　九·〇〇—九·一〇　九·一〇—一〇·〇〇
（午）一二·〇〇—一二·二五　一二·二五—一二·三〇　一二·三〇—一三·〇〇　一三·〇〇—一八·〇〇
（晚）一八·〇〇—一八·一〇　一八·一〇—一八·二〇　一八·二〇—一八·三〇　一八·三〇—一九·〇〇　一九·〇〇—二〇·三〇　二〇·三〇—二〇·五五　二〇·五五—二一·〇〇　二一·〇〇—二一·〇五　二一·〇五—二一·二〇　二一·二〇—二一·二五　二一·二五—二一·三五　二一·三五—二二·〇〇

哀樂唱片　國內外大事　綜合新聞報導　社論與通訊　報時　休息　播送商業廣告　國內外大事　轉播延安節目　報時　休息　播送商業廣告　科學常識　文藝與通訊　解放區介紹　轉播延安節目　哀悼王若飛諸同志節目　預告節目　報時　氣象報告　時事政治講述　哀樂唱片　邊區新聞報導　八路軍介紹　本市新聞報導

（本台第二廣播（短波）用三一、一三公尺，九六二五千週播送，除早晨停播、報告記錄新聞外，其餘節目與第一廣播同）

招領

本廠於月初在門口大操場拾得一匹白色老騾子一頭，備有皮騎鞍，故請失主前來領取

東山坡汽車修理廠啓

遺失証章作廢

今有電業公司工友李鳳樓將一二五號職別証遺失聲明作廢

遺失聲明

茲由晉察冀邊區銀行發給三三四號之證章不慎遺失特此聲明作廢

李增萬啓

出讓聲明

張家口明德南街豐記製粉工廠已於本年四月十一日出讓與新營業主舊有豐記內外銀錢來往等情豐記負責清理與新營業主無關恐未週知特此聲明

出讓人　豐記製粉工廠　經理　張林
承接人　薛昇耀

欲求我們的自來水筆長久使用

請用 馬魯克墨水

保管滿意　墨水作法　與衆不同　化學製造　顏色鮮艷　不損筆尖　永不沉澱　書寫流利　備有大瓶中瓶小瓶　各大商埠書局文具商店均售

冀察師範中學

奉命改爲察哈爾省立師範中學，現已整編就緒，正式上課，名額已滿，不再招收新生與插班生。恐未週知，特此聲明。

察哈爾省立師範中學校長　王紹文　武樹藩

啓事

爲了調劑各解放區物資，適應軍政商民需要，本店特經營各種土產，應有盡有，並在豐鎮設一過貨客棧，便利客商，代購代銷，取佣特低，房屋寬大，招待周全，如蒙各地客商賜顧，無任歡迎。

華豐貨棧商店　地址豐鎮馬橋街

李子豐同志：

令兄子壽及劉磊同志均急於和你通信，見報後請即將現在工作地址函告張家口聯大校部楊友吾。

聲明

茲有本行營業部職員董士元（原籍康保縣人，前任福元旅館經理及長城旅館交易員）因金錢手續不清於四月十日潛逃，凡軍警民等知其下落請即速捕，在案並自即日起脫離本行關係，今後該員總理一切事務與本行無關特此聲明

張家口市解放大街光華商行啓　四月十日

重要預告：

子弟兵的母親

大型話劇　戎冠秀　抗敵劇社演出

日內即將正式公演

人民劇院

新華影院啓事

敬啓者本院演劇合同期滿，自今日起每日改演中外名片敬希各界光臨

只演五天　第二次「世界大戰」新聞集

每日三場、一點、四點、七點。三場

下期預告「桃李爭艷」

晉察冀邊區銀行通告　總發字第四一號　民國三十五年四月八日

本行呈請邊委會批准發行新伍佰元券一種，該券正面：爲米黃地，紅色花邊，茶色農夫收穀圖案，正上方有「晉察冀邊區銀行」七字，左上方有阿拉伯子號碼，右上方爲兩位英文字頭。下方有經副理圖章。背面爲紫色，正上方有英文之「晉察冀邊區銀行」字樣。下方有經副理英文簽字，希我全體商民一律行使爲要。特此通告

經理　關學文
副理　何松亭

光華委託商行開幕啓事

本行爲了繁榮市場調劑城市與鄉村物資便利各地旅商交易特以重資於本市解放大街開設委託商行業經申請登記在案定於四月二十日正式開幕凡來張市購貨顧客及售貨旅商請向敝行連系接洽受委代辦定能按期辦妥敬希駕臨惠顧本行無任歡迎

◉附設下列各項營業

土布、食粮、皮毛、雜貨、　上項各貨零整收買批發出賣

旅館部：（內設小賣業、沐浴業）室內氣候適宜設置整齊清潔明亮招待週到價廉如願

食堂部：特聘高等廚師專做南北大菜包辦酒席隨意小食菜鮮味美適口價廉

地址：張家口市解放大街路東二一六號　電話三三二〇二

尋人啓事

周景彥　三十四歲，河北望都縣赤灰村人，抗大畢業後在延安，現不知何處工作，你母來張住晉察冀邊區公路局工程科王宅之處等四五天，過期通信北平西四南大街羊皮市三號　弟周敬才

武克仁同志：自晉綏一別，未知你調往何處工作，茲有要事相商，請來函示知通訊地址，其他同志如確知克仁同志地址見告者不勝感謝。來函請寄晉綏興縣西北農民銀行。黃伊基收

劉金福（化名）劉玉清是定興縣西辛村人，自去年七月離家，聽說你在本市衛戍司令部工作，我現來張市上堡汽車大隊三中隊等你，望見報馬上來找我　父劉格克

專科戒烟

修文健康醫院

三星期內保管戒除
只收醫藥費三〇〇〇元
住院者自備行李伙食費
地址：西關街[illegible]二號